

Regulament privind recunoașterea, înființarea și funcționarea unităților de cercetare în Universitatea Lucian Blaga din Sibiu

1. Activitatea de cercetare științifică și unități de cercetare în ULBS

Activitatea de cercetare, dezvoltare, inovare (denumită generic *cercetare*) se realizează în cadrul unităților de cercetare de tip institut, centru sau grup de cercetare, după cum urmează:

Tipul unității de cercetare	Nivelul structurii organizatorice*	Nivelul de subordonare	Laboratoare de cercetare / creație artistică integrate	Domenii de cercetare	Număr membri titulari la ULBS
Institut de cercetare	Universitate	Consiliul de administrație /	≥ 5	≥ 5	≥ 40
Centru de cercetare	Facultate	Consiliul facultății /	≥ 2	≥ 2	≥ 8
Grup de cercetare	Departament	Consiliul Departamentului	≥ 1	≥ 1	≥ 3
	Tipul unității de cercetare				
	Cercetare fundamentală	Cercetare aplicativă	Creație artistică și promovarea culturii		

*Aprobarea prezentei metodologii presupune, pe cale de consecință, modificarea organigramei ULBS la nivelul structurilor academice de tip universitate, facultate, prin introducerea structurilor noi: institut de cercetare și respectiv centru de cercetare.

Un grup de cercetare poate să se afilieze la un centru de cercetare respectiv la un institut de cercetare; un centru de cercetare poate să se afilieze la un institut de cercetare.

Domeniile de cercetare* recunoscute la nivelul ULBS în domeniul cercetării fundamentale sunt:

1. Matematică și Informatică
2. Chimie
3. Fizică
4. Științe inginerești
5. Știința materialelor
6. Științele pământului
7. Biologie și Ecologie
8. Medicină
9. Științele vieții aplicate și Biotehnologii
10. Științe sociale și economice
11. Științe umaniste

Domeniile de cercetare* recunoscute la nivelul ULBS în domeniul cercetării aplicative sunt:

1. Tehnologia Informației și Comunicații;
2. Energie;
3. Mediu;
4. Sănătate;
5. Agricultură, siguranță și securitate alimentară;
6. Biotehnologii;
7. Materiale, procese și produse inovative;
8. Spațiu și securitate;
9. Cercetare socio-economică și umanistă.

*Pentru Centrele de creație artistică și promovarea culturii se va opta pentru domeniile specifice din cele două categorii de domenii

Domeniile vor fi actualizate odată cu aprobarea strategiei de cercetare 2014 – 2020 și a planului național de cercetare.

Unitățile de cercetare pot fi de mai multe tipuri:

Cercetare fundamentală - Unitățile care își propun să abordeze această tip de cercetare se vor concentra pe studii bazate pe curiozitate epistemică. Studiile sunt orientate către descoperirea, inovarea sau rezolvarea unor probleme care conduc în ultimă instanță la înțelegerea mai bună a principiilor de funcționare a lumii. Rezultatele acestor studii contribuie la avansul cunoașterii într-un domeniu / ramură sau mai multe domenii/ramuri ale științei fără a avea aplicabilitate imediată în mediul natural, economic sau social. De regulă cercetarea fundamentală presupune explorarea unor câmpuri științifice nestudiate sau puțin analizate și conduce la descoperiri, modificări sau răsturnări de teorii sau paradigme.

Cercetare aplicativă (valorificare și transfer tehnologic). Unitățile de cercetare care se încadrează în acest tip se bazează pe translatarea realităților teoretice existente la un moment dat din știință în realități practice, în bunuri sau politici publice, economice sau sociale. Rezultatele acestor studii au aplicabilitate imediată sau predictibilă în mediul natural, economic sau social.

Notă. Suntem conștienți de faptul că această clasificare are un caracter didactic, exagerat discriminatoriu, caracterul hibrid al cercetării (fundamental și aplicativ) putând fi întâlnit în realitate. Astfel spre exemplu, există cercetări „aplicative” care conțin și o parte semnificativă de cercetare fundamentală de tip exploratoriu. Istoria științei arată aplicabilități practice surprinzătoare ale unor concepte considerate, la un moment dat, pur teoretice (spre exemplu utilizarea algebrei logice a lui G. Boole în practica sistemelor de calcul). În cadrul ULBS ambele categorii sunt considerate de egală importanță, singura discriminare fiind posibilă prin rezultatele produse la nivelul cunoașterii, atestabile prin publicațiile din cadrul fluxului principal.

Creație artistică și promovarea culturii – Unitățile de cercetare din această categorie vizează atât analiza conceptuală, cât și producerea fenomenelor cultural-artistice. Componenta de cercetare se referă la relevanța estetică, cognitivă și socio-economică a proceselor culturale, în timp ce componenta pragmatică se ocupă de conservarea patrimoniului cultural, dar și de producerea unor opere cu caracter inovator și de explorarea modalităților de inserție și intervenție a culturii în câmpul vieții sociale contemporane. Activitățile de cercetare, creație și promovare specifice acestui tip de unități au un caracter interdisciplinar și intercultural.

Există două categorii de situații privind recunoașterea / înființarea unităților de cercetare:

- unitatea de cercetare se înființează pe structura unui centru de cercetare existent, fiind-i recunoscută titulatura și activitatea anterioară;
- unitatea de cercetare este complet nouă.

Indiferent de situație, trebuie parcursă procedura de la punctul 2 referitoare la recunoașterea / înființarea unităților de cercetare

2. Recunoașterea / înființarea și evaluarea periodică a unităților de cercetare

Dosarul cu propunerea de înființare a unei unități de cercetare conține:

- Cererea de înființare/recunoaștere a unității de cercetare, conform formularului din Anexa 1;
- Fișa de definire a unității de cercetare conform modelului din Anexa 2;
- Plan de activități; conform modelului din Anexa 3
- Statutul unității de cercetare, conform modelului din Anexa 4.

Procesul de evaluare și aprobare a înființării unităților de cercetare precum și de evaluare anuală a activității de cercetare științifică desfășurate de către unitățile de cercetare, se desfășoară diferit în funcție de tipul unității de cercetare, conform tabelului de mai jos:

Tipul unității de cercetare	Etape în înființarea unității de cercetare	Depunerea dosarului de înființare	Evaluarea și avizarea dosarului	Aprobarea înființării unității de cercetare	Emiterea deciziei de înființare	Avizul anual privind activitatea unității de cercetare
Institut de cercetare		Registratura universității	Consiliul de administrație și Comisia senatului pentru cercetare științifică	Senat	Rector	Consiliul de administrație și Comisia senatului pentru cercetare științifică
Centru de cercetare		Secretariatul facultății	Consiliul facultății și Comisia senatului pentru cercetare științifică	Senat	Rector	Consiliul facultății și Comisia senatului pentru cercetare științifică
Grup de cercetare		Secretariatul departamentului	Consiliul facultății	Consiliul facultății	Decan	Consiliul facultății

3. Dispoziții finale

Centrele de cercetare științifică existente la ULBS la ora actuală și care, până la data de 20.01.2014 nu vor depune documentația aferentă în vederea recunoașterii ca unități de cercetare științifică, conform reglementărilor din prezentul regulament, vor pierde recunoașterea calității de centru de cercetare științifică.

Cerere de recunoaștere a centrului de cercetare
CENTRU DE CERCETARE A SUPRAFETEI OCULARE (CCSO)

Stimate Domnule Rector / Decan,

Subsemnata **Stanila Adriana** cu gradul didactic de profesor universitar, indrumator doctorate, angajat la Facultatea de Medicina, Universitatea Lucian Blaga din Sibiu, in calitate de director al centrului vă rog a aproba recunoasterea **centrului de cercetare CCSO**.

Anexez acestei Cereri:

- Fișa de definire a activității
- Statutul unității
- Planul de activități

Data, 20.01.2014

Semnătura,

FIȘA DE DEFINIRE A ACTIVITĂȚII UNITĂȚILOR DE CERCETARE

I. DENUMIREA UNITĂȚII DE CERCETARE:

CENTRU DE CERCETARE A SUPRAFETEI OCULARE (CCSO)

II. DENUMIREA UNITĂȚII DE CERCETARE IN LIMBA ENGLEZA :

RESEARCH CENTER OF OCULAR SURFACE DISEASES

III. Unitate de cercetare este nou înființată?

Nu

Dacă la întrebarea anterioară ați răspuns cu „Nu”, vă rugăm să răspundeți în continuare la următoarele întrebări:

- **Data și numărul deciziei de înființare a centrului de cercetare: nr.62 din 09.02.2009**
- **Directorul centrului de cercetare: prof. univ. dr. Adriana Stanila**

III. MISIUNEA UNITĂȚII DE CERCETARE

Centru de cercetare aplicativă

IV. DATE DE IDENTIFICARE

1. Numele și prenumele directorului unității de cercetare: **Adriana Stanila**

Cerințele minimale obligatorii pe care trebuie să le îndeplinească directorul unității de cercetare sunt:

- Să aibă contract de muncă cu ULBS, ca și titular
- Îndeplinirea standardelor corespunzătoare postului pe care îl deține în statul de funcții în ultimii 2 ani: minim 600 de ore de cercetare pentru coordonatorul grupului de cercetare, minim 1200 de ore de cercetare pentru directorul centrului de cercetare și minim 1800 de ore de cercetare pentru directorul institutului de cercetare.
- Membrii grupului de cercetare vor dovedi în ultimii doi ani minimul standardului de cercetare aferent poziției didactice prin completarea Anexei D.
- Avizul privind îndeplinirea acestui standard este dat de către Serviciul cercetare, dezvoltare inovare

2. Grad didactic:
1. Profesor x
 2. Conferentiar
 3. Lector / Șef de lucrări
3. FACULTATEA: Medicina
4. DEPARTAMENTUL: Chirurgical
5. Adresa www (obligatorie pentru institute și centre) www.ccsso.ro
6. Adresa unității: str. Bd. Coposu nr. 2-4, Sibiu,
Spitalul Clinic Judetean, Sectia Oftalmologie
7. Telefon: 0040269215050 – 118
8. Fax: 0040269245480
9. E-mail: dradrianastanila@yahoo.com
10. Persoana de contact: Adriana Stanila
11. Adresa: str. Bd. Coposu nr. 2-4, Sibiu
12. Telefon: 0040269215050 – 118
13. Fax: 0040269436480
14. E-mail: dradrianastanila@yahoo.com

III. DOMENIUL / DOMENIILE DE CERCETARE ABORDATE*:

Domeniile de cercetare* recunoscute la nivelul ULBS în domeniul cercetării fundamentale sunt:

1. Matematică și Informatică
2. Chimie
3. Fizică
4. Științe inginerești
5. Știința materialelor
6. Științele pământului
7. Biologie și Ecologie
- 8. Medicină**
9. Științele vieții aplicate și Biotehnologii
10. Științe sociale și economice
11. Științe umaniste

Domeniile de cercetare* recunoscute la nivelul ULBS în domeniul cercetării aplicative sunt:

1. Tehnologia Informației și Comunicații;
2. Energie;
3. Mediu;
- 4. Sănătate;**
5. Agricultură, siguranță și securitate alimentară;
6. Biotehnologii;
7. Materiale, procese și produse inovative;
8. Spațiu și securitate;
9. Cercetare socio-economică și umanistă.

Se va argumenta cu date concrete dacă se optează pentru mai mult de un domeniu.

IV. POZITIONAREA UNITĂȚII DE CERCETARE (se va face în concordanță cu misiunea)

Tipul unității de cercetare:	Cercetare fundamentală	Cercetare aplicativă	Creație artistică și promovarea culturii
Institut de cercetare			
Centru de cercetare		X	
Grup de cercetare			

V. NUMĂR DE MEMBRI DIN CADRUL ULBS*:**LISTA MEMBRILOR UNITĂȚII DE CERCETARE**

(inclusiv directorul / coordonatorul)

(Conform cererilor de adeziune din Anexa D)

Numele si prenumele	Gradul didactic	Numar de puncte / ore de cercetare realizate		
		2011 și 2012	2012 și 2013	2011 și 2013
STANILA ADRIANA	Profesor	1748		
MIHALACHE MANUELA	Profesor	741		
MIHALACHE COSMIN	Profesor	728		
BIRLUTIU VICTORIA	Conferentiar			1276.66
SERB BOGDAN HORATIU	Conferentiar		620	
MORAR SILVIU	Conferentiar		838.88	
BERA LIANA	Conferentiar	641,54		
ROTARU MARIA	Conferentiar	1326		
ROMAN FILIP CORINA	Conferentiar			1730
PUMNEA MANUELA	Conferentiar		740	
TEODORU ADRIAN	Sef lucrari		1607,63	
ANTONESCU ELISABETA	Sef lucrari			527.32
STANCIU MIHAELA	Sef lucrari			674,2
VONICA LOREDANA	Sef lucrari	583		
CIOCA GABRIELA	Asistent		600	
CARMEN DOMNARIU	Profesor		1670	

Membrii din afara ULBS			
Nr. Crt.	Numele și prenumele	Titlul de doctor (Da/Nu)	Locul de muncă
1	MIHAI ELENA	Doctor in stiinte; Medic primar	Spitalul Clinic Judetean de Urgenta Sibiu
2	FLORESCU MIHAELA	Doctor	Centrul Medical « Dr. Stanila »
3	RUSU VLAD	Doctorand	Centrul Medical « Dr. Stanila »
4	STANILA DAN	Doctorand	Spitalul Clinic Judetean de Urgenta Sibiu
5	BOTEZAN ANDREEA	Doctorand	Centrul Medical « Dr. Stanila »
6	HANCU ANDREEA MARIA	Doctorand	Spitalul Clinic Judetean de Urgenta Sibiu
7	CONSTANTIN LAURA ROXANA	Medic rezident	Spitalul Clinic Judetean de Urgenta Sibiu
8	CONSTANTIN DANIEL MARIN	Medic rezident	NHS UK
9	POPA LOREDANA	Medic rezident	Spitalul Clinic Judetean de Urgenta Sibiu
10	STUPARIU LAURENTIU	Doctorand	Spitalul Clinic Judetean de Urgenta Sibiu
11	SARBU NICOLAE	Doctorand	Spitalul Clinic Judetean de Urgenta Sibiu
12	CIRSTEA CLAUDIA	Medic rezident	Spitalul Clinic Judetean de Urgenta Sibiu
13	PAROS DANIELA	Medic rezident	Spitalul Clinic Judetean de Urgenta Sibiu
14	IONICA CIPRIAN	Medic rezident	Spitalul Clinic Judetean de Urgenta Sibiu
15	POPA DORINA	Doctor in stiinte ; Medic specialist	Spitalul Clinic Judetean de Urgenta Sibiu
16	AVRAM ELENA	Medic rezident	Spitalul Clinic Judetean de Urgenta Sibiu
17	BARTOS IRINA	Medic rezident	Spitalul Clinic Judetean de Urgenta Sibiu
18	SĂCELEANU VICENȚIU	Medic	Spitalul Clinic Judetean de Urgenta Sibiu
19	SĂCELEANU ADRIANA	Medic dentist	Spitalul Clinic Judetean de Urgenta Sibiu

*O persoană poate sa facă parte din echipa unei singure unități de cercetare.

- In lista pot fi incluși și specialiști din afara ULBS

- se va atasa CV – ul și lista de lucrări pentru director și fiecare membru al echipei

VI. LABORATOARE DE CERCETARE DIN STRUCTURA UNITĂȚII DE CERCETARE – SCURTĂ DESCRIERE

Studiile se vor efectua utilizand bazele materiale ale disciplinelor colaboratoare:

Pentru examinarea pacientilor luati in studiu si analizarea si prelucrarea informatiilor echipa dispune de infrastructura Sectiei Clinice de Oftalmologie si a Ambulatoriului de specialitate din cadrul Spitalului Judetean Sibiu:

- Spatiul ambulatoriului de specialitate: cazuri noi/controlate;
- Spatiul Sectiei Clinice de Oftalmologie: cazuri ce necesita urmarire permanenta, interventii chirurgicale ;
- Spatiul Centrului Medical Dr. Stanila: tomografie in coerenta optica a polului anterior, truse de testare a lentilelor de contact moi si rigide, program de management al ortokeratologiei;
- Instrumente pentru examinarea suprafetei oculare si a polului posterior: biomicroscop, oftalmoscop, topograf cornean, microscop specular si pahimetru cornean.
- Instrumente de masurat acuitatea vizuala, sensibilitatea la contrast, vederea stereoscopica; autoperimetru; tonometru Goldman;
- Microscop operator performant cu camera video pentru inregistrarea digitala a actului operator; • Mijloace de comunicatie: internet, telefon, fax;
- Biblioteca: reviste si carti de specialitate.



COLABORATORI:

- DISCIPLINA OFTALMOLOGIE
- DISCIPLINA ANATOMIE
- DISCIPLINA BIOCHIMIE
- DISCIPLINA ANATOMIE PATOLOGICA
- DISCIPLINA FARMACOLOGIE
- DISCIPLINA CARDIOLOGIE
- DISCIPLINA NEUROLOGIE
- DISCIPLINA ENDOCRINOLOGIE
- DISCIPLINA FIZIOLOGIE
- DISCIPLINA MICROBIOLOGIE
- DISCIPLINA FIZIOPATOLOGIE
- DISCIPLINA MEDICINA LEGALA
- DISCIPLINA DERMATOLOGIE
- DISCIPLINA GINECOLOGIE
- DISCIPLINA INFECTIOASE
- DISCIPLINA INFORMATICĂ

Anexa 3

PLAN DE ACTIVITĂȚI AL UNITĂȚII DE CERCETARE PENTRU ANUL 2014

Pentru anul 2014 ne propunem sa studiem patologia suprafetei oculare (pol anterior ocular) cu scopul evidentierii mecanismelor histopatologice si anatomo-patologice ale diverselor afectiuni ale suprafetei oculare si depistarea unor metode eficiente de tratament. In cadrul Centrului de Cercetare a Suprafetei Oculare vom continua studiile incepute si vom initia proiecte noi de cercetare.

Propunem urmatoarele proiecte de cercetare:

- EFECTE SECUNDARE ALE TRATAMENTULUI CRONIC CU AMIODARONA ASUPRA GLOBULUI OCULAR

- TRANSPLANTUL DE MEMBRANA AMNIOTICA SI LENTILA DE CONTACT TERAPEUTICA IN DIFERITE AFECTIUNI CORNEO-CONJUNCTIVALE
- STUDIUL HISTOLOGIC AL PTERIGIONULUI. TRATAMENT EFICIENT IN SCOPUL EVITARII RECIDIVELOR
- SCREENING AL KERATOCONUSULUI. STADIALIZARE; TRATAMENT
- MANAGEMENTUL KERATOPATIEI DE EXPUNERE
- TRATAMENTUL DISFUNCTIILOR GLANDELOR MEIBOMIENE
- POSIBILITATI DE PROTECTIE A SUPRAFETEI OCULARE
- ASPECTE CLINICE IN DISFUNCTII ALE SUPRAFETEI OCULARE LA PACIENTII CU SINDROM SJOGREN
- EVALUARE A PERFORMATENLOR CLINICE A LENTILELOR DIN SILICON-HIDROGEL
- EFICIENTA ASOCIERII TREHALOZEI LA TRATAMENTUL PACIENTILOR CU DISFUNCTII ALE FILMULUI LACRIMAL
- BENEFICIILE TRATAMENTULUI TOPIC CU PREPARATE DE ECHINACEEA LA PACIENTII AFLATI IN TRATAMENT CRONIC ANTIGLAUCOMATOS
- IMPACTUL FACOEMULSIFICARII ASUPRA ENDOTELIULUI CORNEAN
- MANAGEMENTUL ORTOKERATOLOGIEI

Anexa 4

STATUTUL

Centrului de Cercetare a Suprafeței Oculare

(CCSO)

Capitolul I.

Dispoziții generale

Art.1.

1) Centrul de Cercetare a Suprafeței Oculare (CCSO) se înființează prin Hotărârea Consiliului Facultății de Medicină „Victor Papilian” și a Senatului ULBS nr. 62 din data de 09.02.2009 și funcționează în conformitate cu prevederile art.80 din Legea Învățământului nr. 84/1995, a Legii 128/1997 privind Statutul Personalului Didactic, a O.G. 57/2002 privind cercetarea științifică, a Regulamentului de desfășurare a activității de cercetare științifică în ULBS.

DENUMIREA ȘI SEDIUL

Art.2.

1) Denumirea centrului este “Centrul de Cercetare a Suprafeței Oculare”, prescurtat în continuare cu acronimul CCSO.

2) CCSO are sediul în Sibiu, Str. Bd. Coposu Nr. 2 - 4, în cadrul Facultății de Medicină a Universității “Lucian Blaga”, iar activitatea de cercetare se va desfășura în cadrul Secției Clinice de Oftalmologie și a Ambulatoriului de specialitate a Spitalului Clinic Județean Sibiu și în Centrul Medical Dr. Stanila.

FORMĂ JURIDICĂ. PATRIMONIU

Art.3.

1) CCSO este o structură organizatorică fără personalitate juridică, apolitică, aflată în subordinea ULBS, creată în scopul promovării cercetării științifice.

2) CCSO nu dispune de patrimoniu propriu. Bunurile mobile și imobile necesare derulării activităților de cercetare sunt reprezentate de infrastructura Secției Clinice de Oftalmologie și a Ambulatoriului de specialitate din cadrul Spitalului Clinic Județean Sibiu și vor fi gestionate de către organele de conducere ale CCSO, pe toată durata existenței acestui Centru, sub autoritatea Consiliului Facultății. Bunurile mobile și imobile menționate vor fi folosite de către CCSO în baza unui protocol între instituțiile colaboratoare, semnat și acceptat de fiecare dintre părți.

OBIECTUL DE ACTIVITATE, DOMENII DE INTERES

Art.4.

1) CCCSO are ca obiect principal de activitate cercetarea fundamentală și aplicativă în domeniile sale de interes, poate organiza cursuri de formare profesională, poate organiza conferințe naționale și internaționale cu caracter științific, poate edita publicații științifice și poate presta orice activități aducătoare de venituri proprii ori cu caracter economic, cu aprobarea Consiliului Facultății și cu respectarea tuturor prevederilor legale. Veniturile obținute la nivelul CCSO vor fi utilizate exclusiv pentru activitatea de cercetare - dezvoltare din cadrul centrului.

2) Pentru realizarea activităților sale concrete, CCSO va colabora cu alte structuri de cercetare științifică, academice și profesionale din țară și/sau străinătate, asigurând astfel o dimensiune internațională majorității obiectivelor sale.

3) Domeniu de interes al CCSO îl constituie Domeniul Științelor Medicale, respectiv Oftalmologie - suprafața oculară, în vederea evidențierii mecanismelor histopatologice și anatomo-patologice ale diverselor afecțiuni ale suprafeței oculare și depistarea unor metode eficiente de prevenire și tratament.

4) Durata activităților centrului este nelimitată în timp.

FINANTAREA ȘI BAZA MATERIALĂ

Art.5.

1) Resursele financiare pentru desfășurarea activităților CCSO vor proveni din contracte, proiecte de cercetare naționale și internaționale, donații, sponsorizări, granturi etc., conform prevederilor din Regulamentul privind organizarea, desfășurarea și finanțarea cercetării științifice din cadrul CCSO.

2) Baza materială inițială proprie a CCSO este compusă dintr-o încăpere destinată activităților de secretariat, documentare și informare pentru cadre didactice, studenți, masteranzi, doctoranzi și alți specialiști, practicieni în specialitatea oftalmologie și ai disciplinelor colaboratoare. CCSO va utiliza cu titlu gratuit, infrastructura Secției Clinice de Oftalmologie și a Ambulatoriului de

specialitate din cadrul Spitalului Clinic Județean Sibiu, cu aprobarea Consiliului Facultății, a Rectorului Universității și a Directorului Spitalului.

3) Veniturile aferente CCSO vor fi utilizate pentru:

- dezvoltarea bazei tehnico-materiale;
- publicare de cărți, reviste, lucrări științifice, material publicitar;
- participarea la manifestări științifice;
- stimularea prin premii a membrilor;
- cheltuieli și taxe de reprezentare.

MEMBRI

Art.6.

1) CCSO are următoarele categorii de membri:

I. Membri fondatori: sunt persoanele fizice care au participat la constituirea prezentului centru de cercetare, cadre didactice și medicale ale Facultății de Medicină „Victor Papilian” din cadrul ULBS.

II. Membri activi: poate deveni membru activ al CCSO orice persoană, cadru didactic, doctorand, masterand, student din cadrul Facultății de Medicină Sibiu, precum și din cadrul Universității „Lucian Blaga” Sibiu, ori din cadrul universităților partenere ale acesteia și care formulează o cerere în acest sens. Membrii activi trebuie să fie aprobați de către Consiliul Științific al CCSO. Membrii activi ai CCSO nu pot face parte, sub sancțiunea pierderii acestei

calități, din colectivul de cercetare al altui centru de cercetare științifică din cadrul Facultății ori din afara acesteia.

III. Membri asociați: pot dobândi calitatea de membri asociați, personalități ale vieții publice și științifice românești, conducători de doctorat, alți specialiști de prestigiu care nu au calitatea de cadre didactice sau cercetători titulari ai Facultății de Medicină Sibiu, dar care doresc să contribuie cu efort propriu de cercetare și cu experiența personală la dezvoltarea și recunoașterea științifică națională a CCSO.

Calitatea de membru asociat se dobândește la propunerea membrilor activi ai CCSO, cu aprobarea Consiliului Facultății.

Pot fi membri asociați și instituții sau persoane juridice care au preocupări științifice în specialitățile CCSO.

IV. Membri colaboratori externi: pot dobândi calitatea de membri colaboratori externi personalități ale vieții publice și științifice din străinătate, cadre didactice, conducători de doctorat, alți specialiști de prestigiu din străinătate și din universitățile partenere ale Universității „Lucian Blaga” din Sibiu, care își manifestă disponibilitatea de a contribui cu efort propriu de cercetare și cu experiența personală la dezvoltarea și recunoașterea științifică națională și internațională a CCSO.

Calitatea de membru colaborator extern se dobândește la propunerea membrilor activi ai CCSO, cu aprobarea Consiliului Facultății.

V. Membri de onoare: pot deveni membri de onoare specialiștii sau personalitățile care au sprijinit activitatea CCSO, care s-au remarcat printr-o contribuție deosebită în domeniul medical, oftalmologic sau alt domeniu complementar, prin lucrări de o valoare excepțională, în țară sau în străinătate.

Calitatea de membru de onoare se dobândește la propunerea membrilor activi ai Centrului, cu aprobarea Consiliului Facultății.

VI. Membri corespondenți: pot deveni membri corespondenți cadrele didactice, cercetătorii, alți specialiști români sau străini din domeniile de interes ale CCSO sau din domenii complementare, la propunerea membrilor activi și cu acordul Consiliului Facultății.

(2) Pierderea calității de membru:

Calitatea de membru este personală și inalienabilă, ea nu poate trece la succesori. Calitatea de membru se poate pierde prin renunțare.

CONDUCEREA ȘI ORGANIZAREA CENTRULUI

Art.7. Organele de conducere ale CCSO sunt:

- *Președinte*
- *Consiliul Științific, ca organ de coordonare și conducere generală a CCSO*

Art.8.

(1) Coordonarea științifică a CCSO este realizată de către Consiliul Științific, compus din 8 membri, desemnați de Președintele CCSO pe o perioadă de 3 (trei) ani, dintre membrii activi ai centrului, personalități reprezentative din domeniile CCSO.

(2) Consiliul Științific este condus de către Președintele ales dintre membrii săi, care asigură reprezentarea științifică a CCSO în țară și în străinătate.

(3) Consiliul Științific are, în principal, următoarele atribuții:

- a) aprobă programele anuale de cercetare științifică și cele de perspectivă elaborate de către colectivul de cercetare al CCSO,
- b) analizează și aprobă conținutul și forma de prezentare a publicațiilor și periodicelor proprii, elaborate de către colectivul CCSO,
- c) hotărăște colaborarea cu alte structuri de cercetare științifică românești sau străine, cu consultarea membrilor activi ai CCSO,
- d) aprobă înființarea sau desființarea unor structuri interne ale CCSO, cu aprobarea membrilor activi,
- e) asigură logistica, consilierea și informațiile necesare pentru activitatea de cercetare științifică, în special pentru cea finanțată,
- f) facilitează informarea cu privire la granturile de cercetare științifică oferite de Agenția Națională pentru Știință, Tehnologie Și Inovare, Consiliul Național al Cercetării Științifice din Învățământul Superior, de către agenți economici sau instituții, etc. De asemenea, sprijină accesul la informații privind programele internaționale de cercetare științifică,
- g) sprijină membrii CCSO pentru elaborarea documentațiilor de participare la competiții și obținerea de granturi/contracte de finanțare a activității de cercetare științifică de la ministere, agenții guvernamentale și neguvernamentale, agenți economici etc. din țară și străinătate,
- h) coordonează și îndrumă activitatea executivă a colectivului de cercetare,
- i) organizează și ia măsuri pentru îndeplinirea obiectivelor din programele și proiectele de cercetare științifică ale CCSO
- j) are orice alte atribuții încredințate de adunarea membrilor activi sau la propunerea Consiliului Facultății de Medicină, care se circumscriu domeniului de interes al CCSO.

(4) Consiliul Științific se întrunește cel puțin o dată pe an, la convocarea președintelui sau la inițiativa a cel puțin o treime dintre membrii săi, iar în ședințe extraordinare se poate întruni, ori de câte ori este necesar. Cvorumul de lucru al Consiliului Științific este de jumătate din numărul total al membrilor săi, iar hotărârile se iau cu majoritatea simplă de voturi a celor prezenți.

(5) Înlocuirea membrilor Consiliului Științific se face în caz de renunțare sau pentru motive ce aduc atingere scopului activităților CCSO, la inițiativa Președintelui sau a cel puțin o treime din membri activi CCSO.

Art.9.

(1) CCSO cuprinde în structura sa departamente constituite pe domenii de cercetare științifică, ce sunt conduse de către un director de departament.

(2) Directorii de departamente sunt aleși de către membrii activi ai CCSO pe o perioadă de un an.

(3) În cadrul CCSO și/sau în cadrul departamentelor se organizează colective de cercetare științifică compuse din cadre didactice proprii, cadre didactice asociate, colaboratori externi, membri de onoare și membri corespondenți.

(4) Evidența contabilă se va organiza și se va conduce potrivit legii, sub autoritatea Președintelui CCSO, care va ține legătura cu compartimentul financiar contabil al ULBS. Rularea fondurilor rezultate

(5) Funcțiile de conducere din cadrul CCSO se pot cumula doar de către membrii activi ai centrului.

PUBLICATII

Art.10.

(1) CCSO urmează a edita o serie de publicații proprii, ce urmează a fi indexate C.N.C.S.I.S.

(2) Numărul, denumirea și conținutul publicațiilor proprii ale CCSO se propun de către directorii de departamente și se avizează și aprobă de către Consiliul Științific al CCSO.

(3) Departamentele au posibilitatea de a-și publica propriile reviste și publicații științifice.

DIZOLVAREA ȘI LICHIDAREA CCSO

Art.11.

Dizolvarea și lichidarea CCSO se hotărăsc de către Consiliul Facultății, cu aprobarea Senatului Universității „Lucian Blaga” Sibiu.

DISPOZITII FINALE

Art.12.

Dispozițiile prezentului Statut se întregesc cu normele juridice în vigoare, în special cu acelea din Legea nr. 84/1995 a învățământului, Legea nr. 128/1997 privind Statutul personalului didactic, Ordonanța Guvernului nr. 57/2002 privind cercetarea științifică și dezvoltarea tehnologică, aprobată cu modificări prin Legea nr. 324/2003

Art.13.

Prezentul Statut poate fi modificat complet de către conducerea CCSO, cu aprobarea conducerii ULBS.

Art.14.

Structura organizatorică a CCSO face parte integrantă din prezentul Statut (Anexa 1).

Prezentul Statut a fost întocmit în 6 (șase) exemplare, azi2008.

Capitolul I. Dispoziții generale

Art. 1. Denumirea *unității de cercetare*

Art. 2. (1). *Unitatea de cercetare* se înființează și funcționează în conformitate cu:

- Legea Educației Naționale nr. 1/2011, cu completările și modificările în vigoare
- Ordonanța de Urgență nr. 57/2002 privind cercetarea științifică și dezvoltarea tehnologică, cu modificările și completările ulterioare
- Carta Universității „Lucian Blaga” din Sibiu
- Regulamentul de desfășurare a activității științifice și de cercetare în Universitatea Lucian Blaga din Sibiu.
- Alte acte normative în materie

Art. 3. Sediul *Unității de cercetare* este în Sibiu, Str. Bdul. Coposu Nr. 2 - 4, telefon: 0269 - 215050, site web: www.csso.ro

Art. 4. (1). Misiunea *unității de cercetare* este ***cercetare aplicativa***

(2) În cadrul *unității de cercetare* își desfășoară activitatea cadre didactice universitare, cercetători, studenți doctoranzi și masteranzi de la Universitatea Lucian Blaga din Sibiu precum și cercetători asociați (Dacă este cazul se continuă).

Art. 5. Durata: *Unitatea de cercetare* își desfășoară activitatea pe perioadă nedeterminată, începând cu data aprobării prezentului statut de către Senatul Universității „Lucian Blaga” din Sibiu.

Capitolul II. Scopul și obiectul de activitate

Art. 6. Scopul *unității de cercetare* constă în:

(Aici se va detalia misiunea unității de cercetare făcând referire la tipul unității: Cercetare fundamentală / Valorificare cercetare și transfer tehnologic / Consultanță / Promovarea culturii)

***Pentru institut de cercetare se va elabora o metodologie adițională de înființare și funcționare**

Art. 7. Domeniile de competență ale *unității de cercetare* - se vor enumera domeniile, prin selecție din Anexa C.

Art. 8. (1). Rezultatele activității de cercetare științifică se concretizează în:

- a) Articole publicate în volume ale manifestărilor științifice, în analele facultăților sau în reviste de specialitate din țară și străinătate.
- b) Comunicări științifice pe plan național și internațional;
- c) Cărți, tratate, manuale, reviste cu conținut științific inedit, publicate și depuse la bibliotecile ULBS;
- d) Brevete, patente, alte produse cu drepturi de proprietate intelectuală;
- e) Rapoarte de cercetare periodice și / sau anuale;
- f) Sisteme, modele, rapoarte de grup și individuale, soluții de probleme însoțite de documentații corespunzătoare;
- g) Lucrări („opere”) și manifestări cu caracter cultural-artistic (doar pentru centrele de tipul **Creație artistică și promovarea culturii**

(2). Rezultatele activității de cercetare științifică în formele prezentate la alin (1) sunt proprietatea Universității Lucian Blaga din Sibiu, care va exercita dreptul de autor și drepturile acestuia, conform legislației în vigoare.

Capitolul III. Structuri de organizare și funcționare -

Art. 9. Structura de organizare și funcționare a institutului de cercetare este prezentată în Anexa B la prezentul statut.

Art. 10. Consiliul științific (CS) al universității (respectiv consiliul facultății / departamentului) este organismul abilitat, să coordoneze activitatea unităților de cercetare. CS se reunește o dată pe an pentru a analiza activitatea unității de cercetare și pentru a stabili direcțiile de dezvoltare viitoare. La solicitarea directorului unității de cercetare, CS poate dezbate probleme ce tin de funcționarea curentă a unității de cercetare.

Art. 11. (1). Organele de conducere și administrare ale unității de cercetare sunt consiliul științific, directorul și secretarul științific

(2) Consiliul Științific este format din directorul unității de cercetare, secretarul științific și coordonatorii compartimentelor de cercetare

(3) Consiliul Științific se reunește de trei ori/an sau ori de câte ori este necesar, la convocarea directorului sau la cererea a cel puțin jumătate din numărul membrilor unității de cercetare. Prezența a 2/3 din totalul membrilor săi este necesară pentru a asigura validitatea deliberărilor. Deciziile sunt luate de majoritatea simplă a membrilor prezenți; în caz de egalitate de voturi, votul Directorului Centrului, este decisiv.

(4). Atribuțiile Consiliului Științific al unității de cercetare sunt:

- coordonează și corelează activitatea colectivelor în vederea îndeplinirii scopului prevăzut în prezentul statut și în programele operaționale;
- avizează proiectul de buget și execuția bugetară;
- elaborează rapoarte de activitate anuale și periodice;
- avizează programele de cercetare, teme și proiecte de cercetare, parteneriate;
- asigură dezvoltarea bazei materiale;
- identifică resurse de finanțare pentru funcționarea în bune condiții.

(5). Directorul asigură conducerea operativă a unității de cercetare. Acesta este desemnat prin modalitățile prevăzute de lege, cu avizul prealabil al Consiliului științific al unității de cercetare.

Atribuțiile directorului sunt:

- reprezintă unitatea de cercetare în raport cu structurile academice, de cercetare și administrative din ULBS ;
- coordonează activitățile operaționale ale unității de cercetare conform planului operațional propus și avizat de CS;
- convoacă și conduce reuniunile CS;
- prezintă raportul anual / periodic în CS și pune în practică toate recomandările și deciziile acestui for;

(6). Secretarul științific coordonează derularea activităților științifice la nivelul *unității de cercetare*. Acesta este propus de către Directorul unității de cercetare și aprobat de către Consiliul științific.

(7). Coordonatorii compartimentelor de cercetare asigură derularea activităților științifice pe domeniile de competență ale *unității de cercetare*. Aceștia sunt propuși de către Directorul și secretarul științific și sunt aprobați de către Consiliul științific al *unității de cercetare*.

Capitolul IV. Personalul *unității de cercetare*

Art. 12. (1). Personalul de cercetare științifică al *unității de cercetare* este format din:

- **membri activi**, reprezentând cadre didactice și cercetători, titulari ai Universității „Lucian Blaga” din Sibiu, studenți, dar și cercetători care provin din alte organizații, prevăzuți în Anexa A la prezentul statut. Modificarea componenței acestei liste este de competența Consiliului științific;

- **membri onorifici**, care pot fi persoane fizice și juridice. Titlul de membru onorific poate fi acordat de către Consiliul Științific, persoanelor sau membrilor asociați, care au adus contribuții la dezvoltarea activității științifice a centrului.

Cap. V. Finanțare și patrimoniu

Art. 13. Finanțarea *unității de cercetare* se asigură din următoarele resurse:

- a) Venituri realizate din contracte de cercetare, consultanță, evaluare, expertize tehnice;
- b) Venituri realizate din organizarea unor manifestări științifice;
- c) Venituri din sponsorizări, donații și subvenții;
- d) Venituri din alte surse legal constituite.

Art. 14. (1). Resursele financiare vor fi utilizate în vederea realizării scopului și obiectivelor *unității de cercetare*, pentru finanțarea următoarelor categorii de cheltuieli:

- Cheltuieli cu bunurile și serviciile destinate funcționării *unității de cercetare*;
- Cheltuieli de capital destinate dezvoltării și modernizării *unității de cercetare*;
- Cheltuieli de personal.

(2). Incasarea, administrarea și utilizarea resurselor financiare ale *unității de cercetare* se fac în conformitate cu prevederile legii finanțelor publice și a celorlalte acte normative în materie.

(3). Contabilitatea *unității de cercetare* va fi organizată și condusă de către direcția de specialitate din cadrul Direcției generale administrative a ULBS.

(4). Activitatea financiară a *unității de cercetare* se înregistrează direct în cadrul contabilității ULBS și se derulează prin conturile Universității „Lucian Blaga” din Sibiu.

(5). Exercițiul financiar începe la 1 ianuarie al fiecărui an și se termină la 31 decembrie al aceluiași an.

Art. 15. Universitatea „Lucian Blaga” din Sibiu asigură suportul logistic, baza materială și facilități de ordin tehnic, economic, financiar și juridic pentru funcționarea în bune condiții a *unității de cercetare*.

Art. 16. *Unitatea de cercetare* are folosința echipamentelor achiziționate prin programele de cercetare derulate de acesta, pe durata implementării acestor proiecte, echipamente ce fac parte din patrimoniul Universității „Lucian Blaga” din Sibiu.

Capitolul VI. Dispoziții finale

Art. 17. (1) *Unitatea de cercetare* își încetează existența în una din următoarele situații:

- lipsa activității de cercetare, pe o perioadă de 2 ani consecutivi, constatată prin avizul nefavorabil al Consiliului științific;
- la solicitarea a cel puțin 2 / 3 din membrii activi ai *unității de cercetare*;
- când activitatea *unității de cercetare* contravine scopului acestuia.

(2). Incetarea activității *unității de cercetare* se aprobă de către Senatul ULBS / Consiliul facultății / consiliul departamentului.

Art. 18. Modificări ale prezentului Statut se face pe baza aprobării Senatului ULBS în baza avizului Consiliului științific al ULBS.

Art. 19. Anexele A și B fac parte integrantă din prezentul statut.

Aprobat în Ședința Senatului ULBS din data de:

Anexa A.

Lista cu membri activi ai *unității de cercetare*

(Se poate prelua tabelul de la secțiunea V)

Numele și prenumele	Gradul didactic	Număr de puncte / ore de cercetare realizate		
		2011 și 2012	2012 și 2013	2011 și 2013
STANILA ADRIANA	Profesor			
TEODORU ADRIAN	Sef lucrari			
MIHALACHE MANUELA	Profesor			
MIHALACHE COSMIN	Profesor			
CHICEA RADU	Conferentiar			
BIRLUTIU VICTORIA	Conferentiar			
SERB BOGDAN HORATIU	Conferentiar			
MORAR SILVIU	Conferentiar			
BERA LIANA	Conferentiar			
ROTARU MARIA	Conferentiar			
CRISU BOTA ALEXANDRA	Conferentiar			
GROSU FLORIN	Sef lucrari			
ANTONESCU ELISABETA	Sef lucrari			
STANCIU MIHAELA	Sef lucrari			
TEODORU MINODORA	Asistent			
CIOCA GABRIELA	Asistent			
VONICA LOREDANA	Asistent			

Membrii din afara ULBS				
Nr. Crt.	Numele și prenumele	Titlul de doctor (Da/Nu)	Locul de muncă	Semnătura
1	MIHAI ELENA	Doctor in stiinte ; Medic primar	Spitalul Clinic Judetean de Urgenta Sibiu	
2	FLORESCU MIHAELA	Doctor	Centrul Medical « Dr. Stanila »	
3	RUSU VLAD	Doctorand	Centrul Medical « Dr. Stanila »	
4	STANILA DAN	Doctorand	Spitalul Clinic Judetean de Urgenta Sibiu	
5	BOTEZAN ANDREEA	Doctorand	Centrul Medical « Dr. Stanila »	
6	HANCU ANDREEA MARIA	Doctorand	Spitalul Clinic Judetean de Urgenta Sibiu	
7	CONSTANTIN LAURA ROXANA	Medic rezident	Spitalul Clinic Judetean de Urgenta Sibiu	
8	CONSTANTIN DANIEL MARIN	Medic rezident	NHS UK	
9	POPA LOREDANA	Medic rezident	Spitalul Clinic Judetean de Urgenta Sibiu	
10	STUPARIU LAURENTIU	Doctorand	Spitalul Clinic Judetean de Urgenta Sibiu	
11	SARBU NICOLAE	Doctorand	Spitalul Clinic Judetean de Urgenta Sibiu	
12	CIRSTEA CLAUDIA	Medic rezident	Spitalul Clinic Judetean de Urgenta Sibiu	
13	PAROS DANIELA	Medic rezident	Spitalul Clinic Judetean de Urgenta Sibiu	
14	IONICA CIPRIAN	Medic rezident	Spitalul Clinic Judetean de Urgenta Sibiu	
15	POPA DORINA	Doctor in stiinte ; Medic specialist	Spitalul Clinic Judetean de Urgenta Sibiu	
16	AVRAM ELENA	Medic rezident	Spitalul Clinic Judetean de Urgenta Sibiu	
17	BARTOS IRINA	Medic rezident	Spitalul Clinic Judetean de Urgenta Sibiu	

Anexa B.

ORGANIGRAMA

UNIVERSITATEA „LUCIAN BLAGA” DIN SIBIU

Unitatea de cercetare:

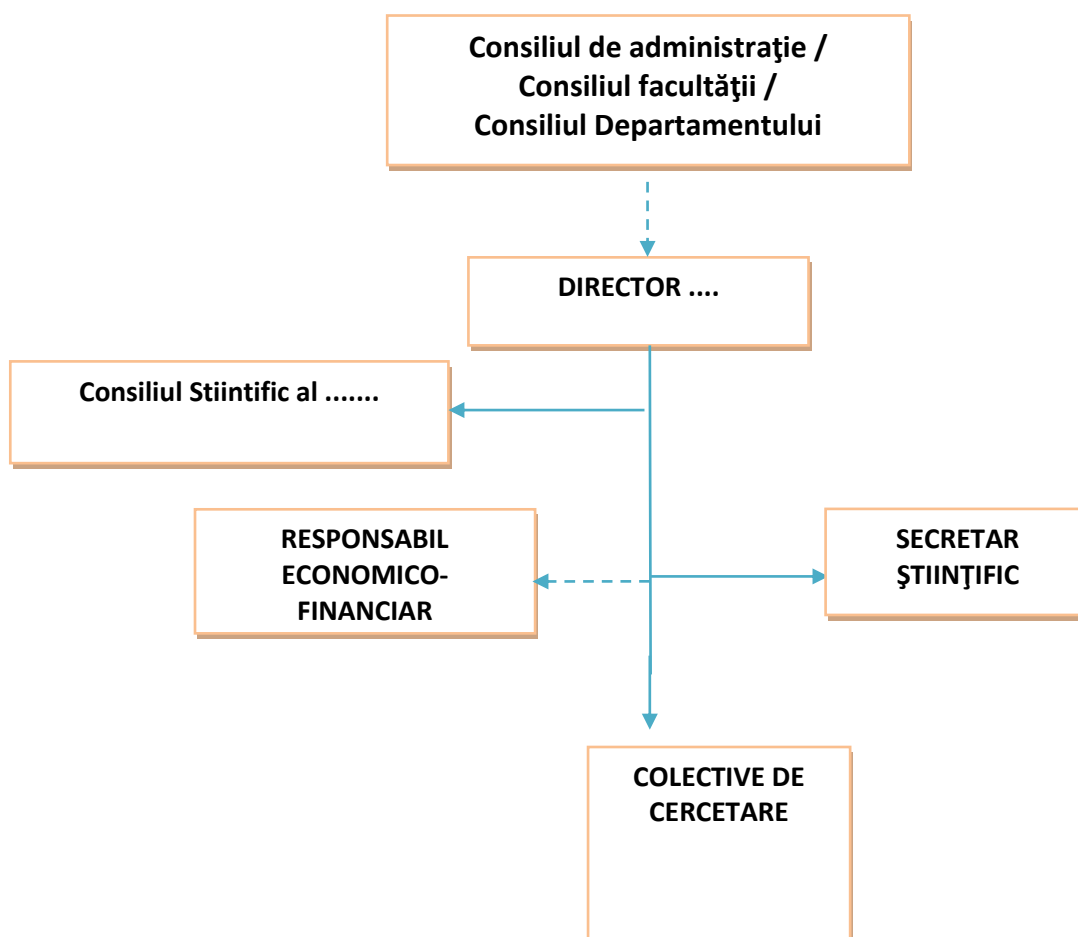

Anexa C.

Domenii de cercetare științifică

Pentru cercetare fundamentală se vor selecta din domeniile prioritare ale competiției Idei
<http://www.uefiscdi.gov.ro//>

Pentru cercetare aplicativă se vor selecta din domeniile prioritare ale competiției PCCA
<http://www.uefiscdi.gov.ro//>

Cerere de adeziune la centrul / grupul de cercetare

.....

Subsemnatul, cu gradul didactic de

Cadru didactic titular la Facultatea

Departamentul, email

Nr. telefon vă rog să aprobați calitatea de membru în cadrul Centrului / Grupului de cercetare

Precizez că, dacă prezenta cerere va fi acceptată, nu o să mai înaintez o cerere similară pentru alte unități de cercetare (institut, centru, sau grup de cercetare).

Precizez că am realizat în intervalul 2011 – 2013 activități de cercetare corespunzător cuantumului în ore din tabelul de mai jos*:

	Număr minim de ore de cercetare	Număr de ore de cercetare realizate	Număr minim de ore de cercetare	Număr de ore de cercetare realizate	Număr minim de ore de cercetare	Număr de ore de cercetare realizate
	2011 și 2012		2012 și 2013		2011 și 2013	
Profesor	700		700		700	
Conferențiar	600		600		600	
Șef lucrări / Lector	500		500		500	
Asistent / preparator	400		400		400	

- Fiecare membru trebuie să dovedească îndeplinirea standardelor de cercetare corespunzător gradului didactic, în *ultimii doi ani*. Deoarece anul 2013 nu este complet, se va opta pentru doi ani din perioada 2011 - 2013.
- **Recomandăm selectarea anilor 2011 și 2012 pentru care există deja rapoarte** http://www.ulbsibiu.ro/ro/universitate/publ_interne/index.php. Dacă se optează pentru anul 2013, vă rugăm să completați raportul de cercetare http://cercetare.ulbsibiu.ro/centre_si_laboratoare.php

Menționez de asemenea că dețin competențe în următoarele domenii de cercetare științifice din Orizont 2020: (se vor prelua informațiile de pe site – ul)

http://ec.europa.eu/research/horizon2020/index_en.cfm?pg=h2020-documents

(unele programe de lucru nu sunt afișate, urmează să apară informațiile în zilele următoare)

Domeniu / subdomeniu	Topic	Program
Industrial leadership		
Information and communication technologies		
Nanotechnologies, Advanced materials, Advanced manufacturing and processing, Biotechnology	Call for FoF – Factories of the Future	FoF 4 – 2014: Developing smart factories that are attractive to workers
Space		
Access to risk finance		
Innovation in SMEs		
Introduction to LEITs		
Societal challenges		
Health, demographic change and wellbeing		
Food security, sustainable agriculture and forestry, marine and maritime and inland water research and the bioeconomy		
Secure, clean and efficient energy		
Smart, green and integrated transport		
Climate action, environment, resource efficiency and raw materials		
Europe in a changing world – inclusive, innovative and reflective Societies		
Secure societies – Protecting freedom and security of Europe and its citizens		
Science with and for society		

Semnătura

Data